

21. Ljanselva 3

Markagrensen foreslås justert slik at den følger østsiden av regulert gang-/sykkelvei.

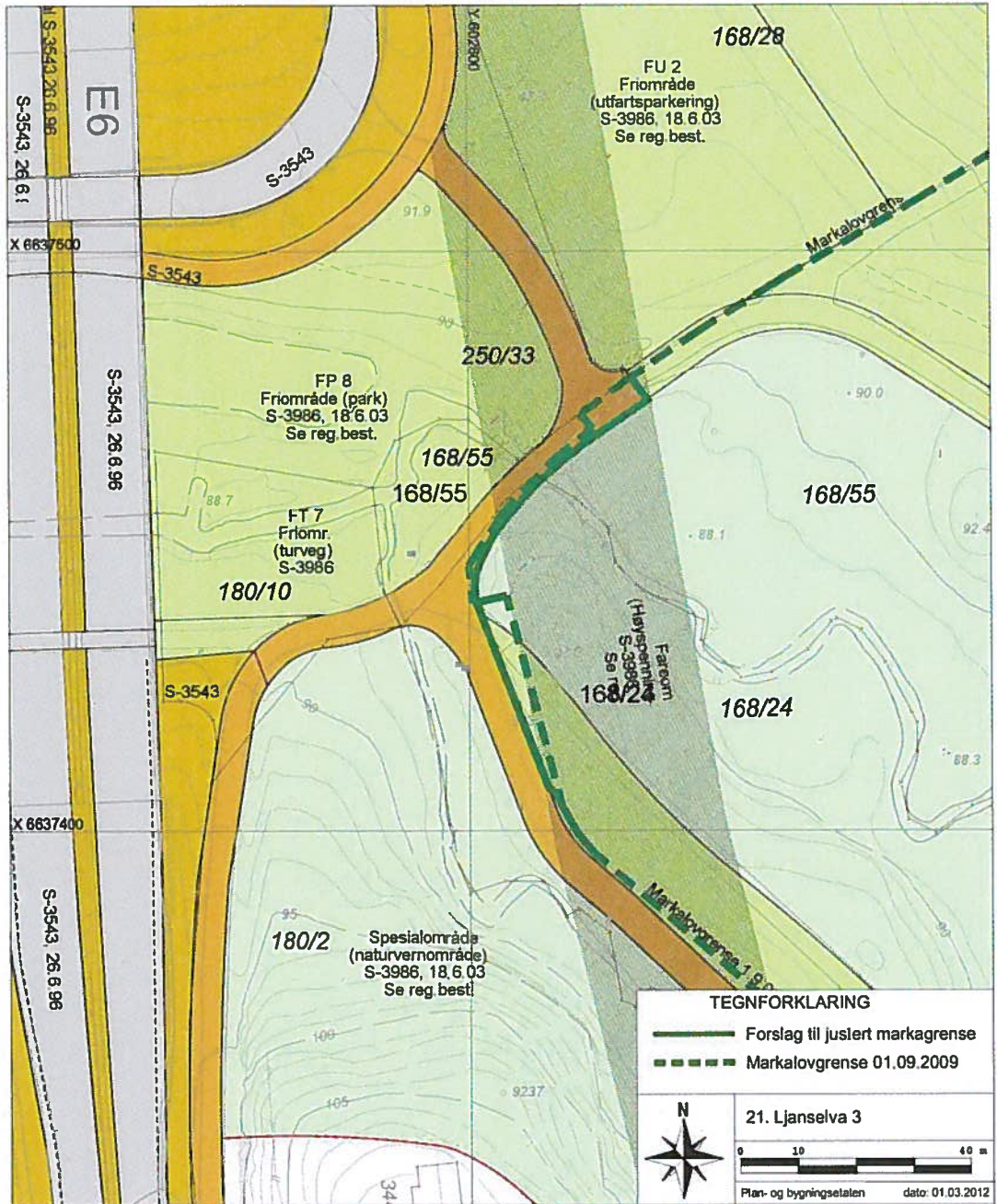

22. Klemetsrudkrysset

Ved Klemetsrudkrysset går markagrensen inn på regulert og opparbeidet veiareal, i hovedsak annet veiareal og gang-/ sykkelvei langs E6. Markagrensen foreslås flyttet til østsiden av regulert gang-/sykkelvei.

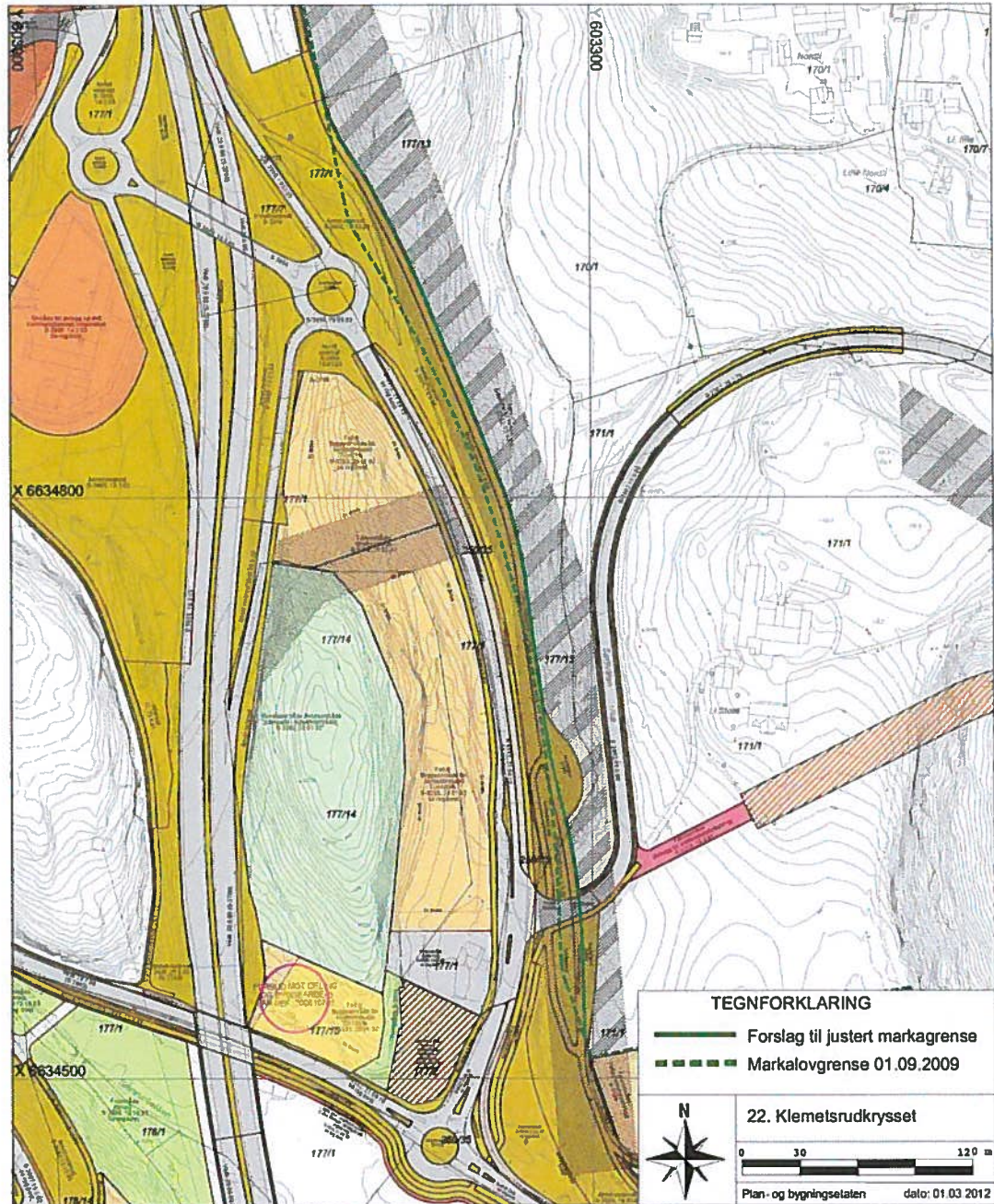

Grønliåsen

26. Bjørndal idrettsplass

Størsteparten av Bjørndal idrettsplass ligger i byggesonen, men en mindre del lengst sør ligger i Marka. Markagrensen er satt skjematisk på strekningen og skjærer tvers gjennom en opparbeidet fotballbane lengst sør i området. Bjørndal idrettsplass er uregulert, men arealet er avsatt som framtidig park, natur- og friområde i forslag til revidert Grøntplan. Markagrensen foreslås justert slik at hele idrettsområdet blir liggende i byggesonen. Området foreslås avsatt til grønnstruktur i kommuneplanen slik at eksisterende bruk til allment tilgjengelig idrettsanlegg sikres.

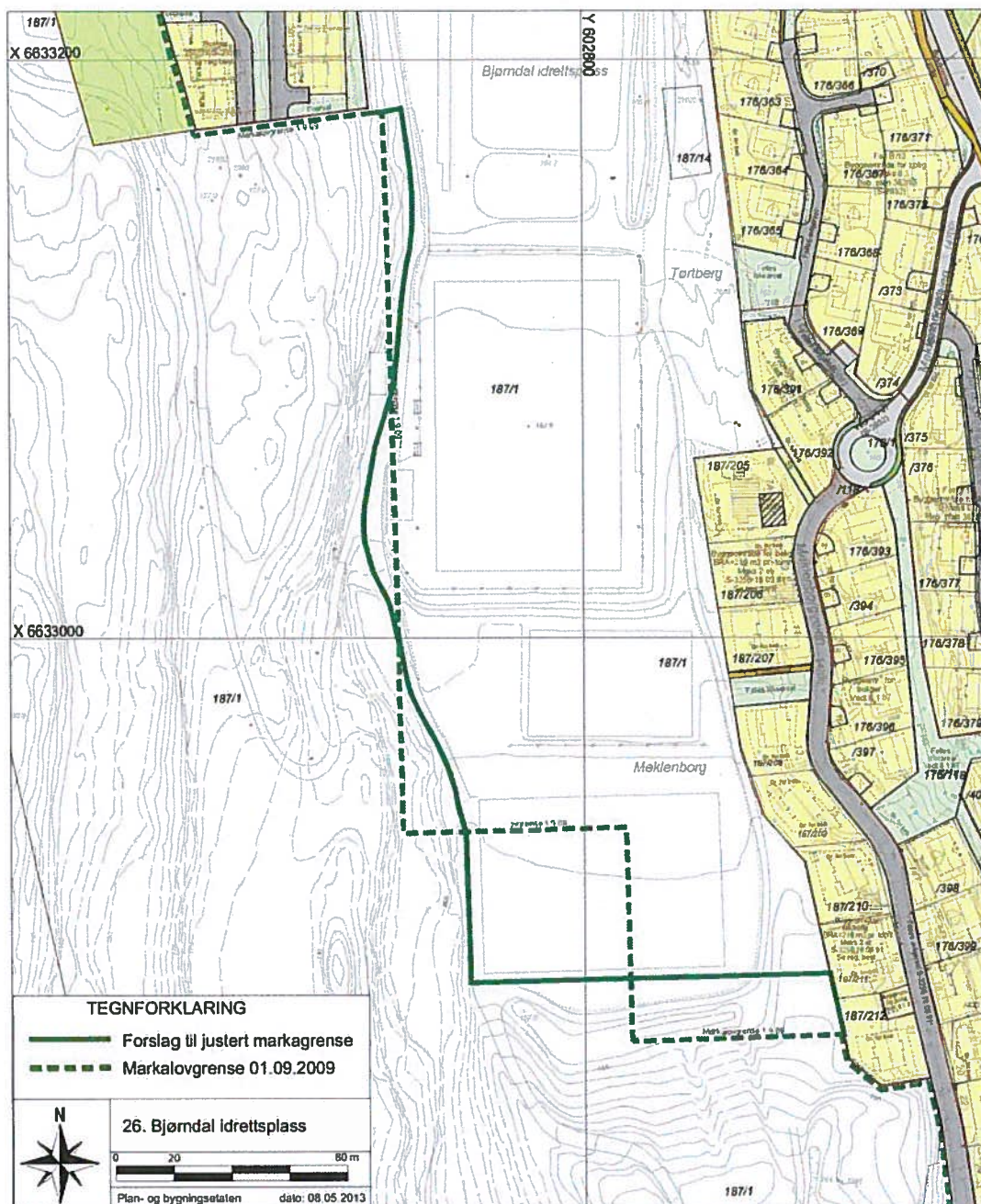

27. Seterbråten

Tomten er opprinnelig en gammel husmannsplass. Det står et eldre våningshus, låve og vedskjul på tomten. Alle bygningene er registrert som bevaringsverdige på Gul liste. Omsorgsbygg overtok eiendommen i 2006, men eiendommen er ikke tatt i bruk til barnehage per i dag. I kommunedelplan for Marka fra 1991 var det forutsatt at markagrensen ved Grønliåsen skulle følge avgrensningen av reguleringsplan for Seterbråten i øst. Barnehagen ble ved en feil lagt i marka. Barnehagetomten foreslås grensejustert slik at den blir liggende i byggesonen.

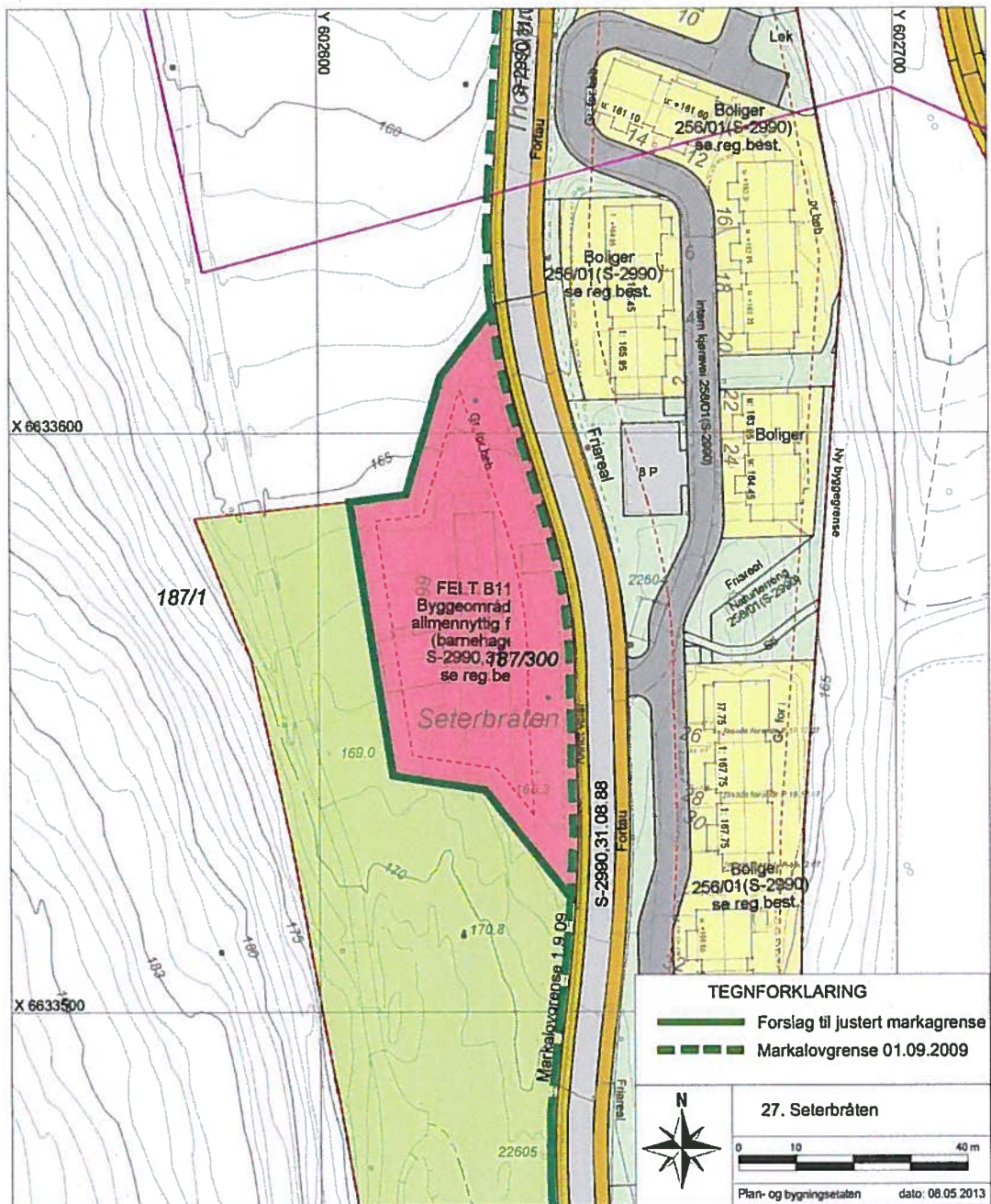

Østmarka

23. Lysopp og 24. Fredheim

Områdene Lysopp (ca. 230 daa) og Fredheim (ca. 175 daa) vurderes innlemmet i byggesonen for å legge til rette for en større utvikling i tilknytning til byutvikling på Gjersrud-Stensrud. En utbygging av områdene kan ses i sammenheng med utvikling av Grønmo, som en portal til Grønmo-området. En utbygging vil kunne gi om lag 900 boliger med tett-lav bebyggelse (tilsvarende 2 boliger/daa) og om lag 2400 boliger med åpen lavblokkbebyggelse (tilsvarende 6 boliger/daa). Arealene foreslås makeskiftet med et område i søndre del av Stensrudåsen som innlemmes i Sørmarka. Områdene er uregulert, men det ligger noen boliger/fritidsboliger innenfor områdene i dag. Flere områder med bevaringsverdig naturmangfold er registrert på Lysopp og Fredheim. Det er flere lokaliteter med rik sumpskog (B-verdi), lokalt viktige områder med skog og beitemark (C-verdi), to vilttrekk samt flere små bekker. Endret arealbruksformål som følge av grenseendringen forutsettes sikret planmessig etter endelig behandling av grenseendringen som forskrift etter markaloven.

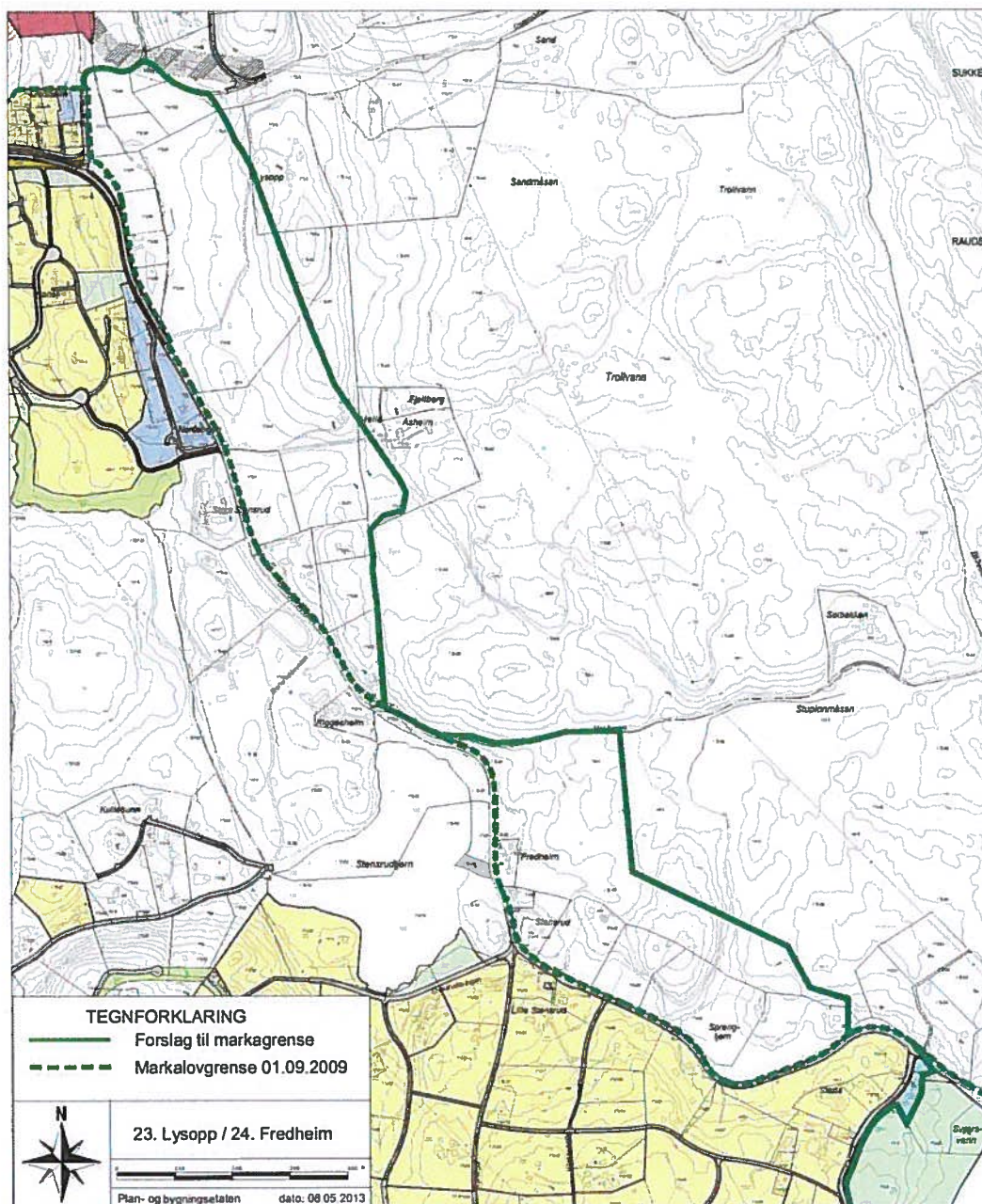

25. Stensrudåsens søndre del

Søndre del av Stensrudåsen foreslås lagt inn i Sørmarka som et makeskifte med områdene Lysopp-Fredheim som innlemmes i byggesonen. Området utgjør ca. 405 daa og er ikke bygd ut annet enn med en speiderhytte (Elgsrud). Deler av området er regulert til friluftsområde friområde og hyttebebyggelse. Området består hovedsakelig av skog og det er flere registrerte naturlokaliteter, blant annet rik sumpskog med A- og B-verdi ved hhv. Myrertjern og Gjeddetjern. Området er avsatt til framtidig bebyggelse og anlegg i kommuneplanen, som del av utviklingsområdet Gjersrud-Stensrud.

